Merkuriusz Wojnicki

ISSN 2083-3490 BIULETYN INFORMACYJNY GMINY WOJNICZ NR 6 (96) 2021 **EGZEMPLARZ BEZPŁATNY**

Koło kina „Wawel" posadzili rośliny miododajne

Pszczoły i owady zapylające to fundament naszego ekosystemu. Bez ich pracy rośliny nie mają jak kwitnąć i wydawać plonów. Los pszczół nie jest obojętny wojnickiemu samorządowi, dlatego gmina włączyła się w akcję sadzenia drzew i krzewów miododajnych.

11 czerwca burmistrz Wojnicza Tadeusz Bąk wspólnie z dyrektorem Gminnego Ośrodka Kultury w Wojniczu Jarosławem Bujakiem oraz ósmoklasistami Szkoły Podstawowej w Wojnicz...

WIĘCEJ NA STRONIE 6

W Łoponiu powstanie boisko wielofunkcyjne

Samorząd Województwa Małopolskiego podjął decyzję o przyznaniu Gminie Wojnicz dofinansowania na realizację inwestycji rekreacyjno – sportowej w ramach z programu „Małopolska infrastruktura rekreacyjno – sportowa – MIRS".

W ramach niniejszego dofinansowania przeprowadzona zostanie rozbudowa boiska szkolnego przy Publicznej Szkole Podstawowej Stowarzyszenia Przyjaciół Szkół Katolickich w Łoponiu...

WIĘCEJ NA STRONIE 3

Finał Grand Prix Tenisa Stołowego 2021

154 zawodników, 4 turnieje, 7 kategorii, 7 stołów i 7 zwycięzców w tej edycji Grand Prix Tenisa Stołowego 2021.

W sobotę 3 lipca 2021r. na Hali Sportowej przy Zespole Szkolno Przedszkolnym w Wielkiej Wsi..

WIĘCEJ NA STRONIE 8

100 tys. złotych dotacji w konkursie „Małopolskie OSP 2021"

Samorząd Województwa Małopolskiego rozstrzygnął konkurs pn. „MAŁOPOLSKIE OSP 2021" dotyczący wsparcia finansowego gmin z przeznaczeniem dla jednostek Ochotniczych Straży Pożarnych z terenu województwa małopolskiego.

W ramach pozytywnie ocenionych wniosków w konkursie „Małopolskie OSP 2021" gmina Wojnicz otrzymała dofinansowanie w wysokości 100 tys. zł na realizację dwóch zadań z zakresu ochrony przeciwpożarowej. Wnioski można była składać w dwóch wariantach: na zakup sprzętu oraz remonty remiz strażackich.

WIĘCEJ NA STRONIE 3

3. Noc Świętojańska za nami

Po raz trzeci w Wojniczu odbył się spektakl Nocy Świętojańskiej połączony wyjątkowo w tym roku z Wielkim Piknikiem Rodzinnym.

19 czerwca w Parku Miejskim w Wojniczu odbył się spektakl Nocy Świętojańskiej. Wydarzenie poprzedził Piknik Rodzinny skierowany głównie dla najmłodszych. Organizatorzy zorganizowali moc atrakcji takie jak kule wodne, dmuchane zamki, samochodziki elektryczne, mega szachy, liczne gry i zabawy zręcznościowe...

WIĘCEJ NA STRONIE 4

Zakończenie roku szkolnego

25 czerwca w szkołach zakończy się wyjątkowo trudny rok szkolny. Za sprawą izolacji, zdalnych lekcji i wielu obostrzeń, ten rok nie był łatwy dla uczniów, nauczycieli oraz rodziców. Z sal lekcyjnych zajęcia zostały przeniesione do sieci, a uczniowie nie mogli spotykać się z rówieśnikami.

Po 10 miesiącach wytężonej pracy, 25 czerwca nadszedł czas odpoczynku. Na boisku szkolnym przy Szkole Podstawowej im. św. Jana Kantego w Wojniczu spotkali się wszyscy nauczyciele, wychowawcy, uczniowie...

WIĘCEJ NA STRONIE 2

Zakończenie roku szkolnego 2020/21

25 czerwca w szkołach zakończy się wyjątkowo trudny rok szkolny. Za sprawą izolacji, zdalnych lekcji i wielu obostrzeń, ten rok nie był łatwy dla uczniów, nauczycieli oraz rodziców. Z sal lekcyjnych zajęcia zostały przeniesione do sieci, a uczniowie nie mogli spotykać się z rówieśnikami.

Po 10 miesiącach wytężonej pracy, 25 czerwca nadszedł czas odpoczynku. Na boisku szkolnym przy Szkole Podstawowej im. św. Jana Kantego w Wojniczu spotkali się wszyscy nauczyciele, wychowawcy, uczniowie, rodzice oraz zaproszeni goście.

W imieniu przedstawicieli Urzędu Miasta Wojnicza oraz Centrum Ekonomiczno - Administracyjnego w Wojniczu swoją obecnością zaszczycili: Leszek Ząbkowski - zastępca Burmistrza Wojnicza, Agnieszka Dąbroś - sekretarz gminy Wojnicz oraz Kinga Radlińska - przedstawiciel Centrum Ekonomiczo - Administracyjnego w Wojniczu.

Uroczystość rozpoczęła się od przemówienia Pani Dyrektor Doroty Wełny, po czym nastąpiła piękna inscenizacja uczniów klas siódmych. Następnie głos zabrał Pan zastępca burmistrza Leszek Ząbkowski, który w imieniu Burmistrza Wojnicza odczytał list.

- Wszystkim Nam w pamięci głęboko zapadnie ostatnie kilkanaście miesięcy niepewności, izolacji i przede wszystkim nowych wyzwań stojących przed wszystkimi - uczniami, nauczycielami i rodzicami. Dziękuję za to, że podołaliście tym wyzwaniom. W tym trudnym czasie wzorowo spisała się wojnicka oświata. Serdecznie dziękuję dyrekcjom i nauczycielom za trud pracy związany z dostosowaniem się do nowych warunków. Pragnę dodać, że dobrze wyposażone i zarządzane szkoły szybko przystosowały się do pracy w nowej, zupełnie nieznanej wcześniej rzeczywistości. Z programu „Zdalna szkoła" zakupiliśmy dla uczniów 86 zestawów komputerowych. Nowoczesne technologie są bardzo ważne, ale niewiele warte bez człowieka i jego zaangażowania, dlatego bardzo dziękuję dyrektorom za sprawne zarządzanie placówkami, za wspieranie i inspirowanie nauczycieli. Nauczycielom dziękuję za doskonalenie własnych umiejętności w zakresie e-nauczania, ciekawe zajęcia, niejednokrotnie dodatkowe, a szczególnie za wspieranie uczniów i rodziców. Rodzicom dziękuję, za to że staliście się drugimi nauczycielami wspierającymi szkołę. Uczniom dziękuję za okres wytężonej pracy. Gratuluję Wam wszystkim osobistych sukcesów! A szczególnie tym spośród Was, którzy swoja pracowitością i systematycznością osiągnęli wysokie wyniki w nauce. – tymi słowami w swoim liście burmistrz Wojnicza Tadeusz Bąk podziękował dyrekcji, pracownikom oświaty, uczniom i rodzicom za wytężony rok pracy dydaktycznej.

Nagrody ufundowane przez Urząd Miasta oraz Radę Rodziców przy Szkole Podstawowej im. św. Jana Kantego w Wojniczu otrzymali uczniowie klas ósmych z najwyższą średnią oraz laureaci licznych konkursów. Wręczono również nagrody w rozstrzygniętym konkursie na logo Szkoły Podstawowej im. św. Jana Kantego w Wojniczu. Podziękowania zostały również złożone rodzicom, którzy zawsze aktywnie włączają się w życie naszej szkoły. Po spotkaniu na szkolnym boisku, uczniowie udali wraz z wychowawcami do swoich klas, aby odebrać tam swoje zasłużone świadectwa.

(mn)

Gmina Wojnicz beneficjentem programu MALUCH+2021

Gmina Wojnicz otrzymała 24 tys. zł dofinansowania w ramach resortowego programu „Maluch+ 2021 Ministerstwa Rodziny, Pracy i Polityki Społecznej.

Gmina Wojnicz otrzymała dofinansowanie na zapewnienie funkcjonowania miejsc opieki nad dziećmi w wieku do lat 3 w Żłobku w Wojniczu w ramach Programu „MALUCH+" 2021.

Na podstawie zawartej w dniu 24 maja 2021 r. umowy z Wojewodą Małopolskim, wartość uzyskanego dofinansowania wyniosła 24 000,00 zł. Zadanie dofinansowane jest ze środków budżetu państwa.

Przypomnijmy, że Maluch Plus to program, który umożliwia osobom, fundacjom, stowarzyszeniom, jak i samorządom ubiegać się o dotację na dalsze funkcjonowanie żłobków lub o ekstra pieniądze na powstanie nowych placówek. Polega dofinansowaniu bieżącej działalności instytucji opieki nad dziećmi w wieku do lat 3 - żłobków, klubów dziecięcych i dziennych opiekunów. Beneficjenci programu mogą również otrzymać roczne dofinansowanie do tworzenia i funkcjonowania miejsc opieki.

(mn)

Kolejne laptopy trafiły do wojnickich szkół

Gmina Wojnicz zakupiła 19 zestawów komputerowych w ramach otrzymanego dofinansowania z Małopolskiej Tarczy Antykryzysowej.

10 czerwca, burmistrza Wojnicza Tadeusz Bąk przekazał dyrekcji Szkoły Podstawowej im. Św. Jana Kantego w Wojniczu 14 zestawów komputerowych oraz dyrekcji Zespołu Szkolno – Przedszkolnego w Wielkiej Wsi 5 zestawów komputerowych.

Łącznie Gmina Wojnicz zakupiła 19 szt. zestawów komputerowych (laptop, myszka, pokrowiec) z otrzymanego dofinansowania w ramach projektu „Małopolska Tarcza Antykryzysowa – Pakiet Edukacyjny. Cyfryzacja szkół i placówek oświatowych" – Grant nr 1.

Całkowity koszt zakupionego sprzętu, który w całości został pokryty z dofinansowania przekazanego przez Województwo Małopolskie, to 49 987,00 zł.

Celem projektu jest wsparcie realizacji zajęć dydaktycznych w szkołach podstawowych poprzez zakup przez organ prowadzący sprzętu komputerowego umożliwiającego zdalne nauczanie w związku z zagrożeniem i skutkami COVID-19.

(mn)

Merkuriusz Wojnicki

Wydawca:
Urząd Miejski w Wojniczu
32-830 Wojnicz, Rynek 1

Kontakt:
tel.: 14-631-98-43
e-mail: merkuriusz@wojnicz.pl

Redakcja: Mateusz Niemczura
Lucjan Hajdo
Nakład: 3000 egzemplarzy

100 tys. zł dotacji w konkursie „Małopolskie OSP 2021”

Samorząd Województwa Małopolskiego rozstrzygnął konkurs pn. „MAŁOPOLSKIE OSP 2021” dotyczący wsparcia finansowego gmin z przeznaczeniem dla jednostek Ochotniczych Straży Pożarnych z terenu województwa małopolskiego.

W ramach pozytywnie ocenionych wniosków w konkursie „Małopolskie OSP 2021” gmina Wojnicz otrzymała dofinansowanie w wysokości 100 tys. zł na realizację dwóch zadań z zakresu ochrony przeciwpożarowej. Wnioski można była składać w dwóch wariantach: na zakup sprzętu oraz remonty remiz strażackich.

W pierwszym zakresie dotyczącym zakupu sprzętu strażackiego dofinasowanie w wysokości 40 tys. zł na zakup samochodu ratowniczo-gaśniczego na zapewnieni gotowości bojowej jednostki otrzymało OSP w Wielkiej Wsi. Natomiast w drugim zakresie dofinansowanie w wysokości 60 tys. zł otrzymało OSP w Grabnie na realizację zadania - „Rozbudowa i przebudowa Wiejskiego Domu Kultury w Grabnie o pomieszczenie garażowe pod potrzeby OSP Grabno”.

Konkurs „Małopolskie OSP 2021” i środki finansowe przeznaczone przez Województwo Małopolskie na jego realizację wpływają na polepszenie warunków pracy strażaków działających na rzecz bezpieczeństwa publicznego i ochrony środowiska pełniących istotną rolę w zakresie ratowania życia i zdrowia oraz środowiska i mienia społeczności lokalnej.

(mn)

Umowa na remont dróg gminnych podpisana

30 czerwca, podpisana została umowa dot. zadania: „Remont podbudowy z kruszywa łamanego, nawierzchni asfaltowej, poboczy na drogach gminnych Gminy Wojnicz”.

Wartość podpinanej umowy to 1 129 673,00 złotych. W ramach inwestycji zostaną wykonane remonty 15 odcinków dróg gminnych, które potrwają do końca września br.

(mn)

W Łoponiu powstanie boisko wielofunkcyjne

Samorząd Województwa Małopolskiego podjął decyzję o przyznaniu Gminie Wojnicz dofinansowania na realizację inwestycji rekreacyjno – sportowej w ramach z programu „Małopolska infrastruktura rekreacyjno – sportowa – MIRS”.

W ramach niniejszego dofinansowania przeprowadzona zostanie rozbudowa boiska szkolnego przy Publicznej Szkole Podstawowej Stowarzyszenia Przyjaciół Szkół Katolickich w Łoponiu.

Dzięki realizacji inwestycji powstanie boisko wielofunkcyjne m. in. do piłki ręcznej, koszykówki i siatkówki. Cześć istniejącego ogrodzenia zostanie wymienione na nowe. Inwestycja zakłada również montaż ławek i koszy na śmieci.

Wartość otrzymanego dofinansowania to 118 790,00 zł.

(mn)

Gmina wyremontuje toalety publiczne na placu targowym

17 czerwca Burmistrz Wojnicza podpisał umowę w wysokości 57 080,00 zł na remont toalet publicznych zlokalizowanych na placu targowym w Wojniczu.

Wykonawcą inwestycji jest firma Pabian Budownictwo Sylwester Pabian z Zawady Uszewskiej. Inwestycja zakłada remont m.in.: naprawę starego pokrycia dachu, ocieplenie ścian budynku, malowanie drzwi zewnętrznych oraz wymianę rynien i rur spustowych.

(mn)

Nie można odmówić rachmistrzowi przekazania danych w ramach NSP 2021

Trwa Narodowy Spis Powszechny Ludności i Mieszkań 2021. Zgodnie z ustawą o narodowym spisie powszechnym ludności i mieszkań w 2021 r. obowiązkową metodą przekazania danych w ramach NSP 2021 r. jest samospis internetowy.

Jeśli jednak nie dokonaliście Państwo jeszcze samospisu, a skontaktuje się z Wami telefonicznie lub w formie bezpośredniego wywiadu Rachmistrz – macie Państwo ustawowy obowiązek przekazania mu danych.

W przypadku braku możliwości podania danych spisowych w momencie kontaktu z rachmistrzem, możecie Państwo umówić się z rachmistrzem na dokonanie spisu na inny możliwie szybki termin.

Zgodnie z art. 17a ust 2 ustawy z dnia 9 sierpnia 2019 r. o narodowym spisie powszechnym ludności i mieszkań w 2021 r. (Dz. U. z 2019 r. poz. 1775 z późn. zm.) respondent nie może odmówić udzielenia informacji rachmistrzowi odwołując się do możliwości dokonania samospisu internetowego.

Odmowa udzielenia informacji rachmistrzowi z powołaniem się przez respondenta na możliwości dokonania samospisu internetowego traktowana jest jak odmowa udziału w spisie.

Odmowa udziału w spisie skutkuje niezwłocznym wszczęciem postępowania egzekucyjnego w celu zasądzenia kary przewidzianej art. 57 ustawy z dnia 29 czerwca 1995 r. o statystyce publicznej (Dz. U. 2020 r. poz. 443, z późn. zm.), który brzmi:

„Art. 57. Kto wbrew obowiązkowi odmawia wykonania obowiązku statystycznego albo udzielenia informacji w spisie powszechnym lub innym badaniu statystycznym, podlega grzywnie.”

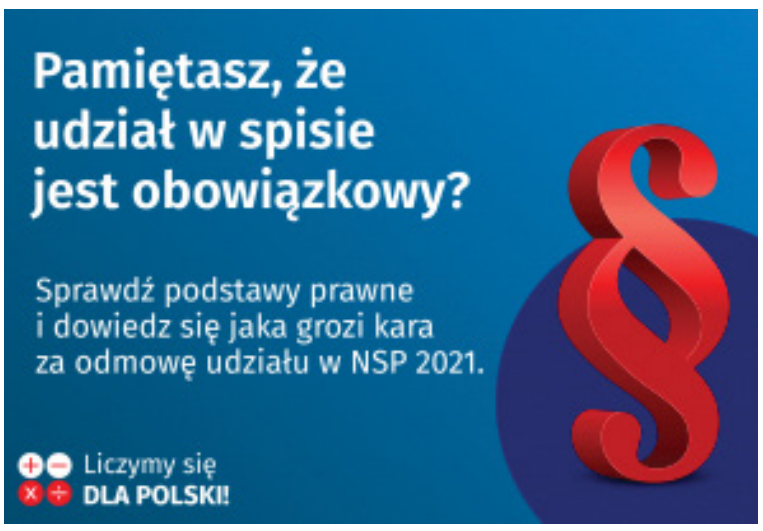

Równocześnie zachęcamy wszystkich, którzy jeszcze nie wywiązali się z obowiązku przekazania danych przez Internet, aby uczynili to, nie czekając na telefon bądź wizytę rachmistrza. Spisać można się logując na stronie https://spis.gov.pl lub dzwoniąc na numer infolinii spisowej: 22 279 99 99.

GMINNE BIURO SPISOWE

3. Noc Świętojańska za nami

Po raz trzeci w Wojniczu odbył się spektakl Nocy Świętojańskiej połączony wyjątkowo w tym roku z Wielkim Piknikiem Rodzinnym.

19 czerwca w Parku Miejskim w Wojniczu odbył się spektakl Nocy Świętojańskiej. Wydarzenie poprzedził Piknik Rodzinny skierowany głównie dla najmłodszych. Organizatorzy zorganizowali moc atrakcji takie jak kule wodne, dmuchane zamki, samochodziki elektryczne, mega szachy, liczne gry i zabawy zręcznościowe dla dzieci i dorosłych, plenerowe warsztaty plastyczne oraz występy na scenie formacji tanecznych z World Talent Show and Dance Competition. Imprezę poprowadzili znani animatorzy - Pracownia Jaszczur & Przyjaciele .

Spektakle zostały przygotowane z dużym rozmachem przez profesjonalną agencję artystyczną. Całość wydarzenia zakończyło wspaniałe folkowe widowisko muzyczno-taneczne połączone z teatrem ognia w wykonaniu Inferis Teatr Ognia od którego widowni zrobiło się naprawdę gorąco!.

GOK WOJNICZ

Mobilny Gminny Dzień Dziecka

Z uwagi na obostrzenia sanitarne w tym roku Gminny Dzień Dziecka przyjął inną formułę i odbył się w każdej placówce oświatowej w gminie Wojnicz. Zamiast jednej dużej imprezy było kilka mniejszych, ale równie udanych, pełnych dobrego humoru, słodyczy i doskonałej zabawy.

27 maja Burmistrz Wojnicza Tadeusz Bąk wspólnie z Dyrektorem Centrum Ekonomiczno-Administracyjnego w Wojniczu Sabiną Wesołowską, Kierownikiem Referatu Edukacji Centrum Ekonomiczno-Administracyjnego w Wojniczu Agnieszką Brożek oraz Dyrektorem Gminnego Ośrodka Kultury w Wojniczu Jarosławem Bujakiem w ciągu dwóch dni odwiedzili wszystkie wojnickie placówki oświatowe w ramach obchodów Gminnego Dnia Dziecka.

Wspólne świętowanie rozpoczęło się od życzeń, które najmłodszym złożył Burmistrz Wojnicza oraz wręczenia drobnych słodkich upominków. W trakcie dwudniowych obchodów nie zbrakło pięknej pogody i masy atrakcji, chętnych do zabawy więc nie brakowało. Wszędzie były lody, mnóstwo słodyczy, bańki mydlane, wesoła zabawa i moc konkurencji przygotowanych przez niezawodnych animatorów z pracowni Jaszczur & Przyjaciele.

Organizatorem Gminnych Obchodów Dnia Dziecka był Gminny Ośrodek Kultury w Wojniczu.

Warto dodać, że w tym roku „Dzień Dziecka" indywidualnie obchodziły również sołectwa. Imprezy z okazji święta najmłodszych odbyły się m. in. w Więckowicach, wspólnie w Dębinie Łętowskiej i Zakrzowskiej, Łukanowicach, Łoponiu, Biadolinach Radłowskich, Grabnie, Wielkiej Wsi oraz w Wojniczu.

(mn)

Piknik „Razem na sportowo" za nami

1 czerwca odbył się piknik „Razem na sportowo", zorganizowany dla podopiecznych Placówki Wsparcia Dziennego w Wojniczu i ich rodzin, przez Stowarzyszenie na rzecz Rozwoju Zespołu Szkół Licealnych i Technicznych w Wojniczu - EduWojnicz, przy wsparciu Urzędu Gminy Wojnicz.

Pozytywnej energii było tyle, że wszystkie deszczowe chmury szerokim łukiem omijały nasze miasto. Na początek sportowe szaleństwo na boisku wielofunkcyjnym ZSLiT, potem zasłużony poczęstunek prosto z ogniska. Na koniec… oczywiście prezenty!

Przygotowanie imprezy nie byłoby możliwe w takim wymiarze, gdyby nie wsparcie Ludzi Dobrej Woli: pani Janiny Sosin - Wiceprzewodniczącej Rady Miasta Wojnicz, pani Agaty Książek-Myszor - Agentki ubezpieczeniowej, pana Stanisława Karpiela - Członka Rady Miasta Wojnicz, pana Tadeusza Pawliny – właściciela FHU PAW z Wojnicza. Za pomoc w organizacji imprezy, ogromne wyrazy wdzięczności należą się także: pani Edycie Karaś – szkolnej intendentce oraz panu Kazimierzowi Krupie – konserwatorowi. Bezcenne było również zaangażowanie młodych, prężnych, energicznych wolontariuszy z Internatu ZSLiT w Wojniczu: Oli, Julki, Kingi, Madzi, Nikoli, Kamila, Kacpra, Przemka, Kuby, Nikodema, Mateusza i Kuby.

Piękne zdjęcia wykonała pani Małgorzacie Kołcz oraz Klaudii i Marysi z Technikum grafiki cyfrowej w Zespole Szkół Licealnych i Technicznych w Wojniczu .

Jesienią tego roku Stowarzyszenie EduWojnicz zaplanowało jeszcze Dzień Sportu w hali ZSLiT, podczas którego podopieczni Placówki Wsparcia Dziennego zmierzą się w rywalizacji sportowej.

STOWARZYSZENIE EDUWOJNICZ

Kierunek Kariera otwarty dla osób z wyższym wykształceniem

Dotąd niemożliwe, stało się możliwe i już od 14 czerwca z usług doradczych oraz dofinansowania w formie bonów szkoleniowych, będą mogli skorzystać pracujący Małopolanie z wyższym wykształceniem.

KTO MOŻE SKORZYSTAĆ Z REKRUTACJI DLA OSÓB Z WYŻSZYM WYKSZTAŁCENIEM?

- Osoby, które mają co najmniej 25 lat i nie ukończyły jeszcze 50. , mające wyższe wykształcenie;
- Osoby pracujące: na podstawie umowy o pracę, umowy zlecenia, umowy o dzieło lub prowadzące jednoosobową działalność gospodarczą i nie zatrudniające pracowników lub będące rolnikiem ubezpieczonym w KRUS;
- Osoby związane z Małopolską (przez miejsce zamieszkania, pracy lub nauki)

To warunki, które należy spełnić łącznie, aby wziąć udział w projekcie „Kierunek Kariera".

Z CZEGO MOŻNA SKORZYSTAĆ?

- Bilans Kompetencji Ogólnych – to usługa doradztwa zawodowego, przygotowana w formie e-learningowej z myślą o osobach z wyższym wykształceniem. Dzięki niej można przeanalizować swoje cele zawodowe i świadomie zdecydować, na co przeznaczyć dofinansowanie – szkolenia, kursy, a może tylko egzamin?
- Pogłębiony Bilans Kariery – to dodatkowa usługa doradcza, realizowana w formie spotkań online z doradcą zawodowym. Bilans pogłębiony polecany jest szczególnie osobom, które chcą dokonać głębszej analizy swojej ścieżki edukacyjno-zawodowej, lepiej poznać swój potencjał i możliwości jakimi dysponują, a także stworzyć swój indywidualny plan rozwoju.
- Bony na szkolenia - w ramach projektu Kierunek Kariera można otrzymać 180 bonów o wartości 2700 zł z 85% dofinansowaniem. Bony można przeznaczyć na szkolenia i kursy: językowe, komputerowe, zarządzania projektami, a także prawo jazdy kategorii A, B, B+E.
- Bony na egzamin - bonami można również zapłacić za sam egzamin z zakresu kompetencji językowych, komputerowych i zarządzania projektami.

CO TRZEBA ZROBIĆ – KROK PO KROKU

1. Przed przystąpieniem do rekrutacji założyć profil zaufany i konto w Bazie Usług Rozwojowych.
2. W dniach od 14.06-31.08.2021 (lub wcześniejszego wyczerpania limitu miejsc) na stronie https://kierunek.pociagdokariery.pl w zakładce „Zgłoś się", wypełnić formularz zgłoszeniowy.

Więcej szczegółów na stronie https://kierunek.pociagdokariery.pl.

Koło kina „Wawel” posadzili rośliny miododajne

Pszczoły i owady zapylające to fundament naszego ekosystemu. Bez ich pracy rośliny nie mają jak kwitnąć i wydawać plonów. Los pszczół nie jest obojętny wojnickiemu samorządowi, dlatego gmina włączyła się w akcję sadzenia drzew i krzewów miododajnych.

11 czerwca burmistrz Wojnicza Tadeusz Bąk wspólnie z dyrektorem Gminnego Ośrodka Kultury w Wojniczu Jarosławem Bujakiem oraz ósmoklasistami Szkoły Podstawowej w Wojniczu w ramach akcji społecznej posadziliśmy rośliny miododajne koło kina Wawel w Wojniczu. Łącznie nasadzonych zostało ponad 400 sadzonek.

Akcja nasadzenia roślin, krzewów i drzew miododajnych przeprowadzona została w ramach projektu „Pasieka Społeczna i jej działania pro-pszczele” realizowanego przez LGD Dunajec-Biała.

– Warto jest podejmować działania, które mają na celu poprawę jakości środowiska oraz mogą się przyczynić do zwiększenia liczebności pożytecznych owadów w naszej gminie. Jedną z możliwości wspomagania naszego pszczelarstwa jest właśnie sadzenie drzew i krzewów miododajnych. – mówi burmistrz Wojnicza Tadeusz Bąk.

Projekt realizowany jest przy wsparciu finansowym Województwa Małopolskiego.

SADZIMY ROŚLINY MIODODAJNE

Dostępność roślin miododajnych, ekologiczna uprawa bez dodatku nawozów, doskonała gleba oraz sprzyjające warunki atmosferyczne to główne czynniki wspierające pszczoły w pozyskiwaniu nektaru, który gwarantuje im przetrwanie i rozwój. Sadzenie roślin miododajnych nie jest domeną jedynie rolników i pszczelarzy.

Każdy z nas może wspierać pszczoły, poprzez sadzenie odpowiednich roślin, krzewów, drzew oraz warzyw. Bo także niektóre warzywa w trakcie kwitnienia wydzielają nektar, który uwielbiają pszczoły. Do tego grona należą np. ogórki i cukinie. Większość roślin miododajnych jest nam znana. Prezentujemy wybrane rośliny, które oprócz tego, że ładnie wyglądają dodatkowo pomagają pszczołom. Wśród nich znajdziemy m.in. facelia błękitna, gorczyca biała, klon pospolity, kasztanowiec, kocimiętka, koniczyna biała, koniczyna czerwona, koniczyna perska, koniczyna szwedzka, lipa drobnolistna, lipa szerokolistna, pigwa gruszkowa, pigwa jabłkowa, łubin żółty, lucerna siewna, melisa lekarska, szałwia lekarska, tymianek, malina właściwa, róża, porzeczka czarna i kilkadziesiąt innych bylin. Wpisanie w wyszukiwarce internetowej hasła: „rośliny miododajne” daje naprawdę doskonałe rezultaty i każdy z nas wybierze coś do swojego ogrodu.

(mn)

Listy dla ziemi i zużyte baterie

18 czerwca w Domu Grodzkim w Wojniczu miało miejsce uroczyste podsumowanie dwóch akcji proekologicznych realizowanych w placówkach oświatowych - „Listy do Ziemi” oraz „Zbieramy zużyte baterie”.

Baterie są jednym z licznych zagrożeń przyczyniających się do degradacji środowiska dlatego tak ważna jest edukacja i świadomość zarówno ludzi młodych jak i starszych. W myśl powiedzenia, „Czym skorupka za młodu nasiąknie tym na starość trąci” stawiamy na promowanie proekologicznych postaw już od najmłodszych lat. Im wcześniej zaczniemy tym większa szansa na to, że młody człowiek nabędzie takich nawyków za które matka ziemia będzie nam wdzięczna.

Akcja „Zbieramy zużyte baterie” w którą zaangażowane są rok rocznie wszystkie placówki oświatowe z terenu naszej gminy cieszy się dużą popularnością wśród młodych ludzi. Uczniowie ze szkół z terenu naszej gminy zebrali blisko 400 kg zużytych baterii.

To nie jedyna proekologiczna akcja w jaką włączyli się uczniowie szkół z terenu gminy Wojnicz. Dziękujemy wszystkim uczniom i nauczycielom placówek oświatowych z terenu gminy Wojnicz również za udział w akcji ekologicznej „Listy dla Ziemi”. Akcja ta została zainicjowana przez Fundację Ekologiczną „Arka” w 2013 i rok rocznie cieszy się ogromnym zainteresowaniem w całej Polsce. Ideą tej akcji jest pisane listów, których adresatami są dorośli ze wskazówkami w jaki sposób można zmieniać otaczający nas świat. Nie ma się co dziwić wszak kto jak nie własne dziecko najbardziej oddziałuje na własnego rodzica. Uczniowie łącznie napisali 250 listów.

Dla wszystkich wyróżnionych uczniów nagrody ufundował Burmistrz Wojnicza. Dla Placówek nagrody w postaci bonu zakupowego funduje Spółdzielnia Pracy „ARGO-FILM” z Tarnowa. Uroczyste wręczenie indywidualnych dyplomów, nagród rzeczowych miało miejsce 18 czerwca br. w Domu Grodzkim w Wojniczu

Nagrodzeni uczniowie w akcji „Listy dla Ziemi”:

Przedszkola (w tym oddziały przedszkolne): Magdalena Kilian, Aleksandra Gorzkowska, Maja Witek, Lena Chuchrowska, Martyna Okapał, Wiktoria Śliwa, Natalia Zajmała, Katarzyna Szpala, Oliwia Krawczyk, Marika Stolarz, Wiktoria Morys, Julian Jasiński, Jakub Gadziała, Aleksandra Jaśkowiec, Anna Kądziołka.

Indywidualnie najlepszymi zbieraczami zużytych baterii okazali się:

Przedszkola (w tym oddziały przedszkolne): Marcin Kuboń, Alicja Taraska, Gabriel Sumara, Leo Arthur, Miłosz Korzeniowski, Wiktoria Śliwa, Emilia Brożek, Maja Zakrzewska, Anna Zakrzewska.

Szkoły Podstawowe: Julia Kurleto, Jakub Kuboń, Antonina Mrożek, Mateusz Jewuła, Natalia Mucha, Kacper Senderak, Hanna Ciuruś, Eryk Ludwa.

Organizatorzy, dziękują wszystkim dzieciom i młodzieży za udział w akcjach a nauczycielom za ich koordynację w szkołach i przedszkolach. Wszystkim wyróżnionym serdecznie gratulujemy i zapraszamy do udziału w kolejnych edycjach.

DOROTA SIUDAK

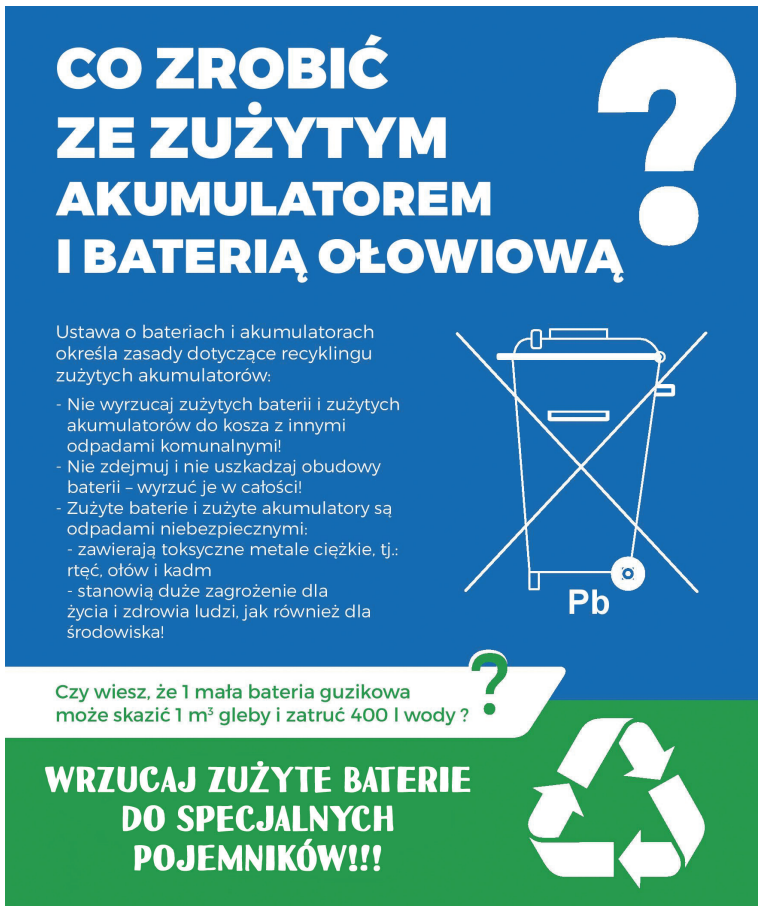

Centralna Ewidencja Emisyjności Budynków

1 lipca 2021 roku ruszył powszechny spis źródeł ciepła, o którym musi pamiętać każdy właściciel lub zarządca budynku/lokalu który posiada źródło ciepła o mocy do 1 MW. Złożenie deklaracji do Centralnej Ewidencji Emisyjności Budynków (CEEB) jest obowiązkowe.

Wszelkie informacje dostępne są na stronie Głównego Inspektora Nadzoru Budowlanego https://www.gunb.gov.pl/strona/centralna-ewidencja-emisyjnosci-budynkow…

Ustawą z dnia 28 października 2020 r. o zmianie ustawy o wspieraniu termomodernizacji i remontów oraz niektórych innych ustaw [Dz. U. poz. 2127] utworzono Centralną Ewidencję Emisyjności Budynków (dalej zwaną CEEB) i nałożono nowe obowiązki na właścicieli lub zarządzających budynkami lub lokalami. Za jej stworzenie, wdrożenie i prowadzenie odpowiedzialny jest Główny Inspektor Nadzoru Budowlanego.

CZYM JEST DEKLARACJA?

To rodzaj ankiety w której podaje się:

- imię i nazwisko albo nazwę właściciela lub zarządcy budynku lub lokalu oraz adres miejsca zamieszkania lub siedziby;
- adres nieruchomości, w obrębie której eksploatowane jest źródło ciepła lub źródło spalania paliw;
- informacje o liczbie i rodzaju eksploatowanych w obrębie nieruchomości źródeł ciepła lub źródeł spalania paliw oraz o ich przeznaczeniu i wykorzystywanych w nich paliwach;
- numer telefonu właściciela lub zarządcy (opcjonalnie);
- adres e-mail (opcjonalnie).

KOGO DOTYCZY DEKLARACJA?

Każdego właściciela lub zarządcę budynku lub lokalu który posiada źródło ciepła o mocy do 1 MW.

KIEDY SKŁADAM DEKLARACJĘ?

Od 1 lipca 2021 r. Dla nowo powstałych budynków termin ten będzie wynosił 14 dni. Dla budynków, które już istnieją właściciel lub zarządca będzie miał 12 miesięcy.

Uwaga! Obowiązek złożenia deklaracji jest nałożony ustawowo i za jego niewypełnienie w terminie grozi grzywna!

JAK MOŻEMY ZŁOŻYĆ DEKLARACJĘ?

W formie elektronicznej – preferowany sposób, którego funkcjonalność umożliwi proste i szybkie wypełnienie dokumentu. Deklaracje będziemy składać za pośrednictwem systemu teleinformatycznego CEEB. Składanie deklaracji będzie wdrażane zgodnie z wymaganiami bezpieczeństwa, korzystając w szczególności z Profilu Zaufanego (bezpośrednie połączenie do systemu Węzła Krajowego). Profil zaufany w ramach węzła krajowego jako sposób uwierzytelniania jest obecnie systemem w pełni działającym i wykorzystywanym przez instytucje oraz obywateli. Niezależnie od Profilu Zaufanego Węzeł Krajowy umożliwia korzystanie z dowodu osobistego z warstwą elektroniczną.

W formie papierowej – wypełniony dokument można będzie wysłać listem albo złożyć osobiście we właściwym Urzędzie (zgodnie z lokalizacją budynku).

Wszelkie pytania w tej sprawie należy kierować DO PRZEDSTAWICIELI GŁÓWNEGO INSPEKTORA NADZORU BUDOWLANEGO e-mail: info-ceeb@gunb.gov.pl

1 LIPCA 2021

ZŁÓŻ DEKLARACJĘ

Już 1 lipca rozpocznie się proces składania deklaracji do Centralnej Ewidencji Emisyjności Budynków, który ma na celu zebranie wszystkich danych dotyczących źródeł ciepła i spalania paliw w budynkach mieszkalnych i niemieszkalnych. Każdy budynek, który posiada źródło ciepła lub spalania paliw do 1 MW należy zgłosić wypełniając odpowiednią deklarację. Deklarację można złożyć samodzielnie, bez wychodzenia z domu, żeby to zrobić musisz posiadać profil zaufany albo podpis elektroniczny.

Wejdź na stronę www.zone.gunb.gov.pl ,
naciśnij -> złóż deklarację <- wypełnij ją i wyślij.

Złożenie deklaracji jest obowiązkowe, jeżeli Twój dom posiada źródło ciepła i spalania paliw zainstalowane przed 1 lipca 2021 r. na złożenie deklaracji masz 12 miesięcy. Jeżeli źródło ciepła lub spalania paliw zostanie zainstalowane po 1 lipca deklarację musisz złożyć w terminie 14 dni.

Nie masz dostępu do internetu albo podpisu elektronicznego? Deklarację możesz złożyć we właściwym dla miejsca budynku Urzędzie gminy osobiście lub listownie.

Fundusze Europejskie Polska Cyfrowa | Rzeczpospolita Polska | GUNB | Unia Europejska Europejski Fundusz Rozwoju Regionalnego

BEZPŁATNA przestrzeń biurowa w Tarnowie! - DESK Strefa Przedsiębiorcy

Z powodu kolejnych ograniczeń związanych z pandemią jesteś zmuszony do pracy zdalnej w domu?Domowy harmider nie daje Ci przestrzeni do pracy? A może chcesz spotkać się z klientem przy kawie lub zorganizować z nim konferencje w bezpiecznym miejscu?

Zapraszamy wszystkich przedsiębiorców do naszej tarnowskiej BEZPŁATNEJ strefy coworkingu!

U nas możesz w spokoju i ciszy przeprowadzić swoje wideo konferencje, korepetycje, spotkania z klientem, rozmowy rekrutacyjne, mini szkolenia lub po prostu popracować za biurkiem.

Do dyspozycji mamy 3 sale:

- Sala komputerowa obejmująca 5 stanowisk do pracy, a także wygodne kolorowe EKO pufy, na których można rozsiąść się i na chwilę zapomnieć o pracy,
- Sala spotkań indywidualnych przeznaczona dla max. 4 osób wyposażona w flipchart,
- Sala Konferencyjna przeznaczona dla max. 7 osób wyposażona w rzutnik, projektor, tablicę magnetyczną oraz multimedialną.

W naszej przestrzeni dbamy o dezynfekcje każdego stanowiska/sali po każdorazowym wynajęciu przez naszych zarejestrowanych przedsiębiorców. Wszystkie strefy posiadają Wi-Fi. Dodatkowo umożliwiamy darmowe korzystanie z naszej drukarki, kserokopiarki oraz skanera.

W DESK-u znajduję się również aneks kuchenny, w którym możesz zrobić herbatę, kawę lub podgrzać posiłek.

Zarezerwuj miejsce dla siebie już dziś !

Nasza siedziba mieści się w centrum Tarnowa, w budynku Urzędu Miasta Tarnowa (Sala Lustrzana) przy ul. Wałowej 10. Pracujemy od poniedziałku do piątku w godz. od 8.00 do 18.00.

Telefon: +48 14 639 08 75
e-mail: strefaprzedsiebiorcy@gmail.com www.desktarnow.pl
Fb: www.facebook.com/DESKWalowa10
Fb: www.facebook.com/FRRE.Tarnow/
IG: https://www.instagram.com/desk_tarnow/

Strefa przedsiębiorcy DESK prowadzona jest przez Fundację Regionalnego Rozwoju Edukacji. Projekt współfinansowany z budżetu Miasta Tarnowa w kwocie 144 900,00 zł.

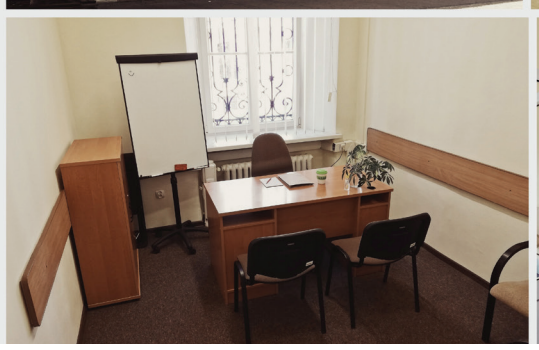

SPORTOWY WOJNICZ

Finał Grand Prix Tenisa Stołowego 2021

154 zawodników, 4 turnieje, 7 kategorii, 7 stołów i 7 zwycięzców w tej edycji Grand Prix Tenisa Stołowego 2021.

W sobotę 3 lipca 2021r. na Hali Sportowej przy Zespole Szkolno Przedszkolnym w Wielkiej Wsi odbył się ostatni 4 etap finałowy cyklu „Grand Prix Tenisa Stołowego o Puchar Burmistrza Wojnicza" Trzy pierwsze edycje, czyli Niepodległościowy TTS, Mikołajkowy TTS i Charytatywny TTS odbyły się również w Wielkiej Wsi. Rywalizacja przebiegała na wysokim poziomie sportowym w atmosferze fair play. W tym dniu, jak i w każdym turnieju, uczestnicy rywalizowali w siedmiu kategoriach, walcząc o wygraną w 4 edycji oraz o zwycięstwo w klasyfikacji końcowej „Grand Prix".

Na zakończenie zwycięscy 4 edycji otrzymali pamiątkowe statuetki i dyplomy, natomiast pierwsza najlepsza trójka w generalnej klasyfikacji „Grand Prix 2021 o Puchar Burmistrza Wojnicza" otrzymała okazałe puchary, dyplomy, nagrody. Dekoracji najlepszych zawodników dokonał główny sędzia zawodów Franciszek Jasielski oraz przedstawicielki Uczniowskiego Klubu Sportowego z Wielkiej Wsi.

- Na zakończenie chciałbym serdecznie podziękować wszystkim uczestnikom tegorocznej edycji imprezy za dobrą postawę podczas całego turnieju, wzorowy doping i wysoki poziom gry sportowej, osobom na które zawsze można liczyć, które włączyły się w organizację całego cyklu Grand Prix o Puchar Burmistrza Wojnicza. - tymi słowami burmistrz Wojnicza Tadeusz Bąk podziękował uczestnikom oraz organizatorom turnieju.

Zwycięzcami w tej edycji Grand Prix Tenisa Stołowego zostali: **Anna Pyzik, Tymoteusz Kozioł, Anna Sarad, Bartłomiej Kądziołka, Konrad Zwoleń, Marek Stoszko, Dominik Szczepański.**

Zawody zostały zorganizowane przez: UKS w Wielkiej Wsi, Gminny Ośrodek Kultury w Wojniczu i Sportowy Wojnicz przy wsparciu Burmistrza Wojnicza Tadeusza Bąka.

SPORTOWY WOJNICZ

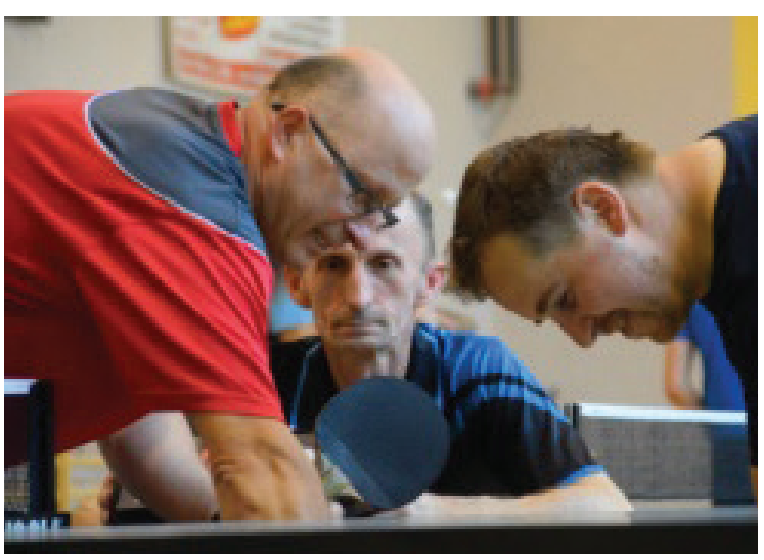

Za nami na pierwsze spotkania w kolejnej edycji Wojnickiej Ligi Orlika.

W tym roku do rywalizacji zgłosiło się sześć zespołów: Wood Team, Huragan GrabnoMartex Tarnów, Long Street, Typowe Gady oraz Chicago Bulls

Spotkania są rozgrywane w środy oraz czwartki w godzinach 19:00 i 20:00.

SPORTOWY WOJNICZ

TERMINARZ WOJNICKIEJ LIGI ORLIKA 2021

KOLEJKA	DATA	DRUŻYNA I	DRUŻYNA II	GODZ.	WYNIK
KOLEJKA I	7.07.21 (ŚRODA)	Huragan Grabno	Wood Team	19:00	:
		Typowe Gady	Martex Tarnów	20:00	:
	8.07.21 (CZWARTEK)	Chicago Bulls	Long Street	19:00	:
KOLEJKA II	14.07.21 (ŚRODA)	Long Street	Wood Team	19:00	:
		Martex Tarnów	Chicago Bulls	20:00	:
	15.07.21 (CZWARTEK)	Huragan Grabno	Typowe Gady	19:00	:
KOLEJKA III	21.07.21 (ŚRODA)	Typowe Gady	Wood Team	19:00	:
		Chicago Bulls	Huragan Grabno	20:00	:
	22.07.21 (CZWARTEK)	Long Street	Martex Tarnów	19:00	:
KOLEJKA IV	28.07.21 (ŚRODA)	Martex Tarnów	Wood Team	19:00	:
		Huragan Grabno	Long Street	20:00	:
	29.07.21 (CZWARTEK)	Typowe Gady	Chicago Bulls	19:00	:
KOLEJKA V FINAŁ	4.08.21 (ŚRODA)	Chicago Bulls	Wood Team	19:00	:
		Long Street	Typowe Gady	20:00	:
	5.08.21 (CZWARTEK)	Martex Tarnów	Huragan Grabno	19:00	:
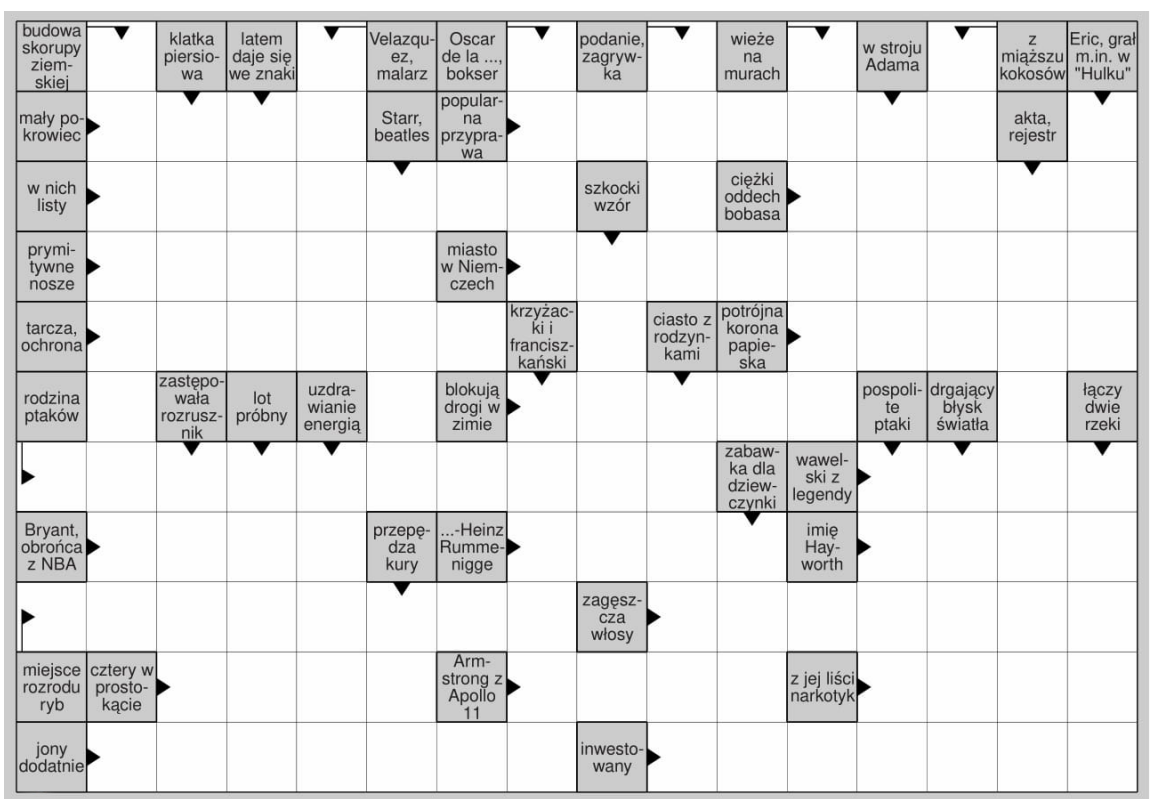
Krzyżówka